ÍNDICE

1. INTRODUCCIÓN 2

2. MISIÓN 3

3. VISIÓN 3

4. MARCO LEGAL 3

a. Definición del proceso de rendición de cuentas 3

b. Obligados a rendir cuentas 3

c. Principios elementales para el ejercicio de rendición de cuentas 4

d. Objetivos 5

5. CONVOCATORIA Y DIVULGACIÓN... 6

6. PREPARACIÓN DEL EVENTO... 8

7. ACTO DE RENDICIÓN DE CUENTAS 8

8. PRESENTACIÓN DE RENDICIÓN DE CUENTAS 9

9. MATRIZ DE REQUERIMIENTOS 20

10. PLAN DE SUGERENCIAS CIUDADANAS DEL AÑO ANTERIOR IMPLEMENTADAS EN LA GESTIÓN INSTITUCIONAL 20

11. MEDICIÓN DE LA SATISFACCIÓN DE LA GESTIÓN 21

12. ARCHIVO FOTOGRÁFICO 23

13. ANEXOS 28

1. INTRODUCCIÓN

Hace 26 años el comercio de los productos agrícolas de Ambato y Tungurahua se lo realizaba en plazas tradicionales como la 1º de Mayo, Colón, Pachano, Urbina, Dolorosa, Simón Bolívar, entre otras, que se encuentran en el casco urbano de la ciudad. Con el paso del tiempo, el crecimiento de la producción agrícola fue ocasionando congestionamiento, desorden urbano, inseguridad, insalubridad, entre otros males, en la ciudad.

Como medida de solución, hace 30 años se realizaron los estudios con miras a construir un centro de acopio lo suficientemente grande y funcional que unifique la comercialización agrícola, nace así el Mercado Mayorista cuya primera etapa se concluyó en 1996, y la segunda en el año 2000. El 29 de octubre de 2010 inicia su operación la naciente EP-Empresa Municipal Mercado Mayorista Ambato, con autonomía administrativa y financiera, pasando de una unidad municipal, a ser Empresa Pública del Gobierno Autónomo Descentralizado Municipalidad de Ambato, con lo cual se ha podido solucionar falencias y dar agilidad a las acciones de cambio e innovación.

Luego de haber transcurrido 8 años de la gestión autónoma de la EP-Empresa Municipal Mercado Mayorista Ambato, es necesario actualizar las perspectivas de funcionamiento de la Empresa, con una proyección futurista que le permita adaptarse al cambio y guiar la gestión hacia la consolidación del Centro de Acopio y Distribución más grande del Ecuador.

La EP-Empresa Municipal Mercado Mayorista Ambato está encaminando todas sus acciones a dar un mejor servicio a sus usuarios, transparentando la gestión financiera, administrativa y operativa para lo cual cuenta con un equipo comprometido, identificado con la organización en pro de su éxito, equipo que además se ha compenetrado con el uso eficiente de las herramientas administrativas que se requieren para ser altamente competitivos.

La EP-Empresa Municipal Mercado Mayorista Ambato se está redefiniendo, con el único fin de poder lograr su misión bajo un nuevo esquema administrativo, tratando de solucionar los problemas que se han suscitado a lo largo de estos 25 años de funcionamiento.

2. MISIÓN

Brindar facilidades técnicas y tecnológicas, prácticas e innovadoras, para garantizar el acopio y la comercialización de productos agroalimentarios con excelente calidad, a los mejores precios y en gran escala.

3. VISIÓN

Ser una Empresa proactiva en la gestión comercial, que vincula a todos los actores estratégicos de la cadena agroalimentaria, usando una gestión integral de excelencia que es referente a nivel nacional e internacional.

4. MARCO LEGAL

Las ciudadanas y ciudadanos, en forma individual o colectiva, comunas, comunidades, pueblos y nacionalidades indígenas, pueblos afroecuatoriano y montubio, y demás formas lícitas de organización, podrán solicitar una vez al año la rendición de cuentas a las instituciones públicas o privadas que presten servicios públicos, manejen recursos públicos o desarrollen actividades de interés público, así como a los medios de comunicación social, siempre que tal rendición de cuentas no esté contemplada mediante otro procedimiento en la Constitución y las leyes. *LOPCCS Art. 88*

a. Definición del proceso de Rendición de Cuentas

Se concibe la rendición de cuentas como un proceso sistemático, deliberado, interactivo y universal, que involucra a autoridades, funcionarias y funcionarios o sus representantes y representantes legales, según sea el caso, que estén obligadas u obligados a informar y someterse a evaluación de la ciudadanía por las acciones u omisiones en el ejercicio de su gestión y en la administración de recursos públicos. *LOPCCS Art. 89*

b. Obligados a rendir cuentas

Las autoridades del Estado, electas o de libre remoción, representantes legales de las empresas públicas o personas jurídicas del sector privado que manejen fondos públicos o desarrollen actividades de interés público, los medios de comunicación social, a través de sus representantes legales, están obligados a rendir cuentas, sin

perjuicio de las responsabilidades que tienen las servidoras y los servidores públicos sobre sus actos y omisiones. *LOPCCS Art. 90*

c. **Principios elementales para el ejercicio de Rendición de Cuentas**

El ejercicio de los derechos de participación ciudadana y organización social se regirá, además de los establecidos en la Constitución, por los siguientes principios: *LOPCCS Art. 04*

Igualdad.- Es el goce de los mismos derechos y oportunidades, individuales o colectivos de las ciudadanas y los ciudadanos, colectivos, comunas, comunidades, pueblos y nacionalidades indígenas, pueblo afroecuatoriano y montubio, y demás formas de organización lícita, para participar en la vida pública del país; incluyendo a las ecuatorianas y los ecuatorianos en el exterior;

Interculturalidad.- Es el ejercicio de la participación ciudadana respetuoso e incluyente de las diversas identidades culturales, que promueve el diálogo y la interacción de las visiones y saberes de las diferentes culturas;

Plurinacionalidad.- Es el respeto y ejercicio de la participación de las ciudadanas y los ciudadanos, colectivos, comunas, comunidades, pueblos y nacionalidades indígenas, pueblo afro ecuatoriano y montubio, y demás formas de organización lícita, conforme a sus instituciones y derecho propios;

Autonomía.- Es la independencia política y autodeterminación de la ciudadanía y las organizaciones sociales para participar en los asuntos de interés público del país;

Deliberación pública.- Es el intercambio público y razonado de argumentos, así como, el procesamiento dialógico de las relaciones y los conflictos entre la sociedad y el Estado, como base de la participación ciudadana;

Respeto a la diferencia.- Es el derecho a participar por igual en los asuntos públicos, sin discriminación alguna fundamentada en la etnia, lugar de nacimiento, edad, sexo, identidad de género, identidad cultural, estado civil, idioma, religión, ideología, filiación política, pasado judicial, condición socioeconómica, condición migratoria, orientación sexual, estado de salud, portar VIH, discapacidad, diferencia física; ni por cualquier otra distinción personal o colectiva, temporal o permanente, o de cualquier otra índole;

Paridad de género.- Es la participación proporcional de las mujeres y los hombres en las instancias, mecanismos e instrumentos definidos en la presente Ley; así como, en el control social de las instituciones del Estado para lo cual se adoptarán

medidas de acción afirmativa que promuevan la participación real y efectiva de las mujeres en este ámbito;

Responsabilidad.- Es el compromiso legal y ético asumido por las ciudadanas y los ciudadanos de manera individual o colectiva, en la búsqueda del buen vivir;

Corresponsabilidad.- Es el compromiso legal y ético asumido por las ciudadanas y los ciudadanos, el Estado y las instituciones de la sociedad civil, de manera compartida, en la gestión de lo público;

Información y transparencia.- Es el derecho al libre acceso de la ciudadanía a la información pública, en el marco de los principios de responsabilidad y ética pública establecidos en la Constitución y la ley, sin censura previa;

Pluralismo.- Es el reconocimiento a la libertad de pensamiento, expresión y difusión de las diferentes opiniones, ideologías políticas, sistemas de ideas y principios, en el marco del respeto a los derechos humanos, sin censura previa; y,

Solidaridad.- Es el ejercicio de la participación ciudadana que debe promover el desarrollo de las relaciones de cooperación y ayuda mutua entre las personas y colectivos.

d. <u>Objetivos</u>

La rendición de cuentas tiene los siguientes objetivos:

1. Garantizar a los mandantes el acceso a la información de manera periódica y permanente, con respecto a la gestión pública;
2. Facilitar el ejercicio del derecho a ejecutar el control social de las acciones u omisiones de las gobernantes y los gobernantes, funcionarias y funcionarios, o de quienes manejen fondos públicos;
3. Vigilar el cumplimiento de las políticas públicas; y,
4. Prevenir y evitar la corrupción y el mal gobierno.

5. CONVOCATORIA Y DIVULGACIÓN

La EP-Empresa Municipal Mercado Mayorista Ambato por medio de la Secretaria de Gerencia entregó las invitaciones al evento, se enviaron invitaciones a representantes de entidades públicas, organizaciones, cuerpos colegiados y comunidad en general, por lo que se adjunta como medio de verificación la invitación a la rendición de cuentas.

Además el viernes 14 de abril del presente año, se publicó en redes sociales, en la página institucional la invitación a ser partícipes de este evento.

-Página EP-Empresa Municipal Mercado Mayorista Ambato

-Invitación en Prensa Escrita

EL HERALDO — AMBATO, VIERNES 14 DE ABRIL DE 2023 — NACIONALES

Se canceló posesión de nuevo Secretario de Seguridad

GAD MUNICIPALIDAD DE AMBATO — EP-EMA — AMBATO

INVITACIÓN

De conformidad con lo que establece la Constitución de la República del Ecuador en sus Artículos 100 y 208 numeral 2; Ley de Participación Ciudadana y Control Social Artículos 88, 90, 91 Código Orgánico de Organización Territorial Autónoma y Descentralización Artículo 266 y 304; Ordenanza que crea y Norma el Sistema de Participación ciudadana en el Artículo 7, literal d.

El Gobierno Autónomo Descentralizado Municipalidad de Ambato, La Empresa Pública Empresa Municipal Mercado Mayorista Ambato, cumpliendo el compromiso de transparencia y honestidad hacia los ciudadanos.

Tienen el honor de invitar a usted a
LA RENDICIÓN DE CUENTAS DE LA EP-EMA AÑO 2022.

LUGAR
Auditorio Centro Cultural Eugenia Mera
(Lalama y Rocafuerte)

DÍA
Martes 18 de abril de 2023

HORA
11h00

Atentamente,

Dr. Javier Altamirano
Alcalde Ambato
Presidente del Directorio EP-EMA

Ing. Mauricio Quiroga
Gerente General
EP-EMA

www.elheraldo.com.ec

TEIMSA

COMUNICADO
PAGO DE UTILIDADES 2022

Textiles Industriales Ambateños **S.A TEIMSA,** informa al personal que laboró en la compañía en el período fiscal 2022, acercarse a las oficinas de la Empresa ubicada en la parroquia Santa Rosa para el cobro respectivo de **utilidades 2022** a partir del 14 de abril de 2023 en horario administrativo de 08:30 a 17:00.

Listado de personal:

AMORES REINOSO CHRISTIAN MARCELO	NARANJO GONZALEZ KATHERINE ANDREA
ANDACHI MURUZUMBAY JOSE ENRIQUE	PAREDES AGUIRRE JOSE MARIA
ARMAS ARMAS LEONARDO JAVIER	PEÑAFIEL ZUÑIGA ANGEL GUSTAVO
BOMBON CORDOVA SEBASTIAN ENRIQUE	PILLA GUAMAN KEVIN FABRICIO
CASTILLO CONGACHA DIEGO ARMANDO	SANCHEZ ESTRELLA CHRISTIAN ANDRES
CHACHA SUPE ALEX EDUARDO	TAPIA PICO MANUEL IBAN
CHAGILLA TORRES MICHELLE CAROLINA	TISALEMA CAIZA JOSE IVAN
CHANGO QUISIRUMBAY BRYAN ISRAEL	VASCONEZ LASCANO DIEGO RAUL
CRIOLLO PADILLA PAOLA JASMIN	VIANA CRIOLLO CHRISTIAN DANIEL
FIALLOS BARRIONUEVO LIZETH ABIGAIL	YANCHALIQUIN CAIZA MILTON SANTIAGO
GALINDO HUERFANO ANA BRICEIDA	YANSAPANTA TOALOMBO MIGUEL EDUARDO
MUYULEMA PALATE MAYRA DE LAS MERCEDES	

-Invitaciones Personales

GAD MUNICIPALIDAD DE AMBATO — EP-EMA — AMBATO

INVITACIÓN

RENDICIÓN DE CUENTAS DE LA EP-EMA AÑO 2022

El Gobierno Autónomo Descentralizado Municipalidad de Ambato, La Empresa Pública Empresa Municipal Mercado Mayorista Ambato, cumpliendo el compromiso de transparencia y honestidad hacia los ciudadanos.

Tienen el honor de invitar a usted a
LA RENDICIÓN DE CUENTAS DE LA EP-EMA AÑO 2022.

LUGAR
Auditorio Centro Cultural Eugenia Mera
(Lalama y Rocafuerte)

DÍA
Martes 18 de abril de 2023

HORA
11h00

Atentamente,

Dr. Javier Altamirano
Alcalde Ambato
Presidente del Directorio EP-EMA

Ing. Mauricio Quiroga
Gerente General
EP-EMA

6. PREPARACIÓN DEL EVENTO

Se realizaron reuniones previas al acto de rendición de cuentas, en repasos generales con todos los participantes, que se llevaron a cabo según el cuadro anexo, además se coordinó algunos temas logísticos a fin de que el día del evento, la presentación se desarrolle con normalidad.

FECHA	PROCESO
14/02/2022	Inicio del proceso de Rendición de cuentas 2021
04/04/2022	Informe Preliminar
18/04/2022	Acto de rendición de cuentas

7. ACTO DE RENDICIÓN DE CUENTAS

La Rendición de cuentas 2022 de la EP-Empresa Municipal Mercado Mayorista Ambato fue un acto que el cual se invitó a representantes de comunidades, actores sociales, colectivos culturales, estudiantes y ciudadanía en general al taller de Rendición de Cuentas 2022.

Tal evento fue realizado en forma presencial en el Departamento de Cultura del GADMA (Centro Cultural Eugenia Mera), de la ciudad de Ambato, el martes 18 de abril del 2023, a las 11H00

El acto inaugural lo realizó el Maestro de Ceremonias, posterior a ello la licenciada Norma Solís dio lectura de la normativa legal correspondiente a la Rendición de Cuentas. Posteriormente el señor gerente el Ing. Mauricio Quiroga, presentó su informe de actividades correspondiente al año 2021, en donde dio a conocer los Ejes de trabajo, detalle de obras ejecutadas, capacitaciones dictadas, visitas protocolarias y demás reuniones mantenidas tanto con comerciantes, productores, usuarios, etc., en donde emitieron sus requerimientos. También se llevaron a cabo mesas de trabajo con los miembros del Directorio sobre algunas reformas. Además se informaron sobre los operativos de control llevados a cabo en coordinación interinstitucional a fin de alcanzar los objetivos propuestos.

8. PRESENTACIÓN DE RENDICIÓN DE CUENTAS 2022

INFRAESTRUCTURA

Sus instalaciones se asientan sobre un área de 14 hectáreas, compuestas por 20 naves con sus respectivas áreas de carga y descarga. En total las naves cuentan con 2.034 espacios de comercialización, divididos en bodegas, puestos, cubículos, cocinas, y baterías sanitarias, mismas que son adjudicados a través de contratos de arriendo a personas naturales o jurídicas que ofertan productos agroalimentarios y servicios al interior de sus instalaciones.

Los sitios de parqueo vehicular se distribuyen en un área de 133.702 metros cuadrados que facilitan el acceso y permanencia de más de 5.000 vehículos en un día de feria.

EJES DE TRABAJO URBANO Y RURAL GADMA

TRABAJO · SEGURIDAD · MOVILIDAD · CULTURA

COSMOVISIÓN · COMERCIALIZACIÓN · INFRAESTRUCTURA

EJES DE TRABAJO URBANO Y RURAL GADMA

TRABAJO

INFORMACIÓN FINANCIERA

RECAUDACIÓN 2022

RECAUDACIÓN PEAJE 2022	
MES	MONTO
ENERO	$ 132.532,00
FEBRERO	$ 104.623,50
MARZO	$ 133.465,00
ABRIL	$ 117.268,25
MAYO	$ 119.530,75
JUNIO	$ 55.134,75
JULIO	$ 118.562,00
AGOSTO	$ 127.392,75
SEPTIEMBRE	$ 119.786,75
OCTUBRE	$ 127.557,50
NOVIEMBRE	$ 121.247,50
DICIEMBRE	$ 126.867,25
TOTAL	$1.405.948,00

RECAUDACIÓN CABILDO 2022	
MES	MONTO
ENERO	$ 36.480,80
FEBRERO	$ 53.050,06
MARZO	$ 75.964,76
ABRIL	$ 45.461,71
MAYO	$ 68.000,75
JUNIO	$ 22.609,55
JULIO	$ 83.685,38
AGOSTO	$ 62.392,34
SEPTIEMBRE	$ 60.967,38
OCTUBRE	$ 50.510,48
NOVIEMBRE	$ 57.859,43
DICIEMBRE	$ 60.049,60
TOTAL	$ 675.062,27

COMPARATIVO RECAUDACIÓN PEAJE 2020/2021/2022

La baja recaudación del mes de junio, obedece al paro nacional de actividades propiciado por el sector indígena que afectó los ingresos de la EP-EMA del 13 al 30 de junio.

COMPARATIVO RECAUDACIÓN CABILDO 2020/2021/2022

De igual manera al paro nacional indígena afectó los ingresos en el mes de junio.

EJECUCIÓN PRESUPUESTARIA 2022

ANALISIS FINANCIERO - PRESUPUESTO DE INGRESOS EP-EMA AL 31 DE DICIEMBRE DE 2022				
PARTIDA	DENOMINACION	CODIFICADO	DEVENGADO	INDICE
13	TASAS Y CONTRIBUCIONES	1.688.000,00	1.530.519,46	91%
14	VENTA DE BIENES Y SERVICIOS	114.300,00	128.361,18	112%
17	RENTA DE INVERSIONES Y MULTAS	271.300,00	359.813,57	133%
19	OTROS INGRESOS	2.300,00	2.478,81	108%
2	INGRESOS DE CAPITAL	43.183,82	43.183,82	100%
3	INGRESOS DE FINANCIAMIENTO	1.500.000,00	274.860,35	18%
	TOTAL	**3.619.083,82**	**2.339.015,17**	**65%**

ANALISIS FINANCIERO - PRESUPUESTO DE GASTOS EP-EMA AL 31 DE DICIEMBRE DE 2022				
PARTIDA	DENOMINACION	CODIFICADO	DEVENGADO	INDICE
51	GASTOS EN PERSONAL	1.525.569,77	1.247.438,34	82%
53	BIENES Y SERVICIOS DE CONSUMO	886.039,78	367.727,82	42%
57	OTROS GASTOS CORRIENTES	85.715,08	69.652,86	81%
58	TRANSFERENCIAS CORRIENTES	30.912,00	6.789,37	22%
7	GASTOS DE INVERSION	971.158,11	593.544,71	61%
8	GASTOS DE CAPITAL	109.214,41	28.452,99	26,05%
97	PASIVO CIRCULANTE	10.474,67	-	0,00%
	TOTAL	**3.619.083,82**	**2.313.606,09**	**64%**

La ejecución presupuestaria en lo referente a los ingresos en el 2022 alcanzó un porcentaje del 65% con un valor devengado de 2.339.015,17 USD. En lo referente al presupuesto de gastos se alcanzó un 64% de ejecución cuyo valor devengado es 2.313.606,09 USD.

CONVENIO CON EL MIES CENTRO DE DESARROLLO INFANTIL

La EP-EMA mantiene un convenio con el Ministerio de Inclusión Social y Economía Solidaria con el objetivo de propiciar acciones de cuidado infantil, actividad que se lo realiza en las instalaciones de la EP-EMA con una implementación de infraestructura y elementos didácticos adecuados para su ejecución, en este centro de brinda atención integral infantil considerando fundamentalmente la salud y alimentación de 40 niños hijos de usuarios de la EP-EMA y de la comunidad cumpliendo con estándares de calidad específicos.

El monto de convenio del aporte del MIES asciende a 35.443,96 USD por parte del Mies y de 8.880,75 USD la EP-EMA.

SESIÓN SOLEMNE 2022

El viernes 25 de noviembre se llevó a cabo la Sesión Solemne en el Centro Cultural Eugenio Mera por conmemorarse el vigésimo séptimo año de funcionamiento y décimo segundo año de creación de la EP-EMA.

RENDICIÓN DE CUENTAS 2021

El jueves 24 de marzo se llevo a cabo la rendición de cuentas correspondiente al año 2021 en el Teatro Eugenia Mera perteneciente a la Dirección de Cultura del GADMA. El evento fue transmitido en directo por la página de Facebook del Mercado Mayorista Ambato.

ACTUALIZACIÓN DEL SISTEMA DE GESTIÓN DE CALIDAD

Actualización del Sistema de Gestión de Calidad implantado en la EP-EMA, beneficio para todos los trabajadores y empleados de la EP-EMA con una inversión de 6.500 USD

FORMACIÓN DE AUDITORES INTERNOS DEL SGC

Formación de auditores del Sistema de Gestión de Calidad de la EP-EMA por parte de la empresa CHEM Consultores, dirigido a los responsables de área y dueños de procesos.

CONSULTORÍA ADMINISTRACIÓN DEL TALENTO HUMANO

Mediante Resolución N.-4 el Directorio de la EP-EMA aprobó la aplicación de la consultoría para la elaboración de herramientas organizacionales para la administración del TH.

Costo consultoría 13.541,18 USD

CURSO DE ADMINISTRACIÓN POR PROCESOS

Con un total de 40 horas se brindó el curso de Administración por Procesos al personal administrativo responsables de las distintas áreas de la empresa

PROGRAMA MEDICIÓN CLIMA LABORAL

Programa de medición, intervención y gestión de indicadores del clima laboral y salud en el trabajo dirigido a todo el personal operativo y administrativo de la EP-EMA.

VISITA REPRESENTANTES DEL MERCADO MAYORISTA QUITO

El viernes 18 de febrero de 2022 se contó con la presencia de las autoridades de la EP Mercado Mayorista de Quito, con quienes se realizó una mesa de trabajo para promover objetivos comunes que contribuyan en un mejor funcionamiento y servicio de los centros de acopio

MEDIDAS DE CONTROL DE HIGIENE

La Unidad de Seguridad y Salud Ocupacional brindó una capacitación sobre "Medidas de control y prevención al personal de higiene", el objetivo de esta reunión busca motivar el cuidado en la salud física de los trabajadores de la EP-EMA

CONVENIO MIES - EP-EMA - 2022
Convenio MIES – EP-EMA. Centro de Desarrollo Infantil que beneficia directamente a más de 40 niños y sus familias. Monto del convenio 35.443,96 USD por parte del MIES y de 8.880,75 USD de la EP-EMA
AMBATO

EJES DE TRABAJO URBANO Y RURAL GADMA
SEGURIDAD
AMBATO

INSPECCIÓN BOMBEROS DE AMBATO LOCALES Y BODEGAS
En horas de la mañana el personal del cuerpo de Bomberos de Ambato realizó una inspección a bodegas, cubículos, núcleos y cocinas del Mercado, el objetivo de la visita busca precautelar la integridad de todos los usuarios y prevenir cualquier conato de incendios que se puedan producir al interior de la EP-EMA
AMBATO

CERTIFICACIÓN RIESGOS LABORALES
Los días lunes 18 y martes 19 de abril se brindó la capacitación para certificación de riesgos laborales con el personal de las áreas de mantenimiento general y electromecánico, el certificado tiene vigencia de 4 años.
AMBATO

CONVENIOS CON LA ACADEMIA
El viernes 12 de agosto estudiantes de la UTA, expusieron los resultados de del proyecto de trabajo de carácter colaborativo interinstitucional.
AMBATO

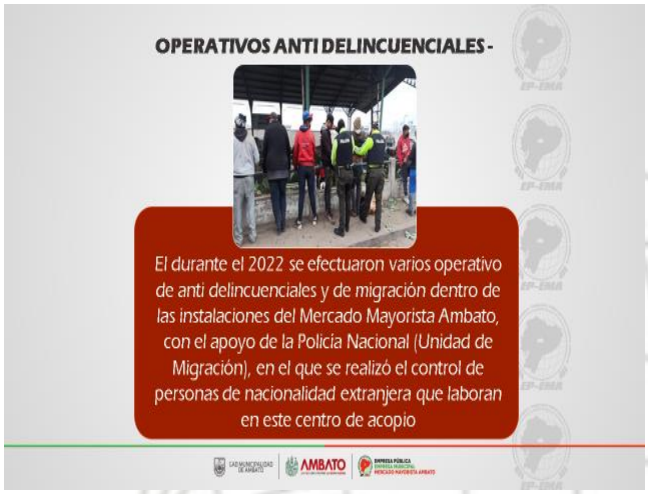
OPERATIVOS ANTI DELINCUENCIALES -
El durante el 2022 se efectuaron varios operativo de anti delincuenciales y de migración dentro de las instalaciones del Mercado Mayorista Ambato, con el apoyo de la Policía Nacional (Unidad de Migración), en el que se realizó el control de personas de nacionalidad extranjera que laboran en este centro de acopio
AMBATO

OPERATIVOS DE CONTROL Y ORDEN
Se realizan constantes operativos con apoyo interinstitucional entre COMSECA, Policia Nacional, Servicios Públicos, Mercado Mayorista, Agencia de Orden y Control. Con el objetivo de controlar el uso de bienes públicos, comercio informal, tránsito y seguridad para mejorar la imagen, el orden y la limpieza.
AMBATO

EJES DE TRABAJO URBANO Y RURAL
GADMA
MOVILIDAD
AMBATO

OPERATIVOS DE TRÁNSITO
TRÁNSITO
Se ejecuta operativos para el control de tránsito dentro y fuera del Mercado Mayorista Ambato en los días de feria con el apoyo de la Agencia de Orden y Control del GADMA quienes sancionan a conductores que infringen con la señalética de tránsito establecida al interior de nuestras instalaciones.
AMBATO

EJES DE TRABAJO URBANO Y RURAL
GADMA
CULTURA
AMBATO

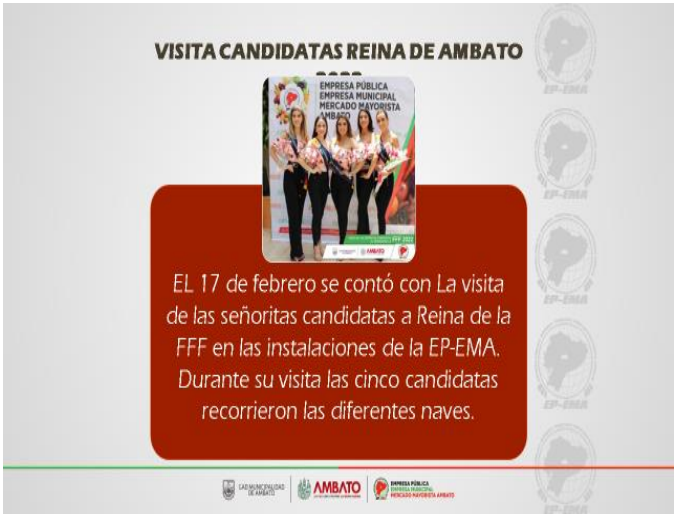
VISITA CANDIDATAS REINA DE AMBATO
EMPRESA PÚBLICA
EMPRESA MUNICIPAL
MERCADO MAYORISTA
AMBATO
EL 17 de febrero se contó con La visita de las señoritas candidatas a Reina de la FFF en las instalaciones de la EP-EMA. Durante su visita las cinco candidatas recorrieron las diferentes naves.
AMBATO

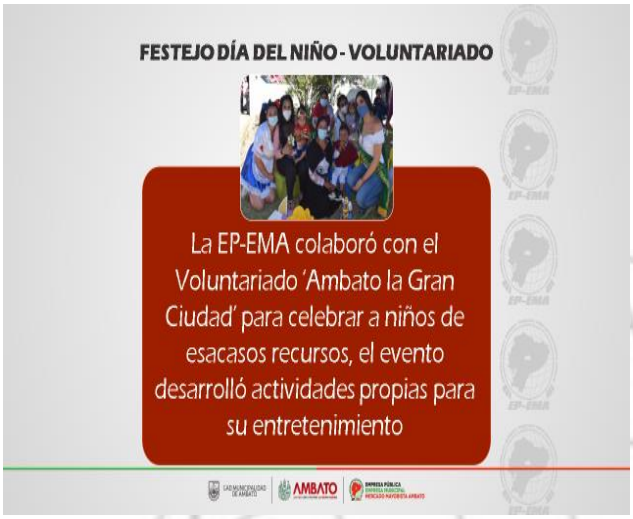
FESTEJO DÍA DEL NIÑO - VOLUNTARIADO
La EP-EMA colaboró con el Voluntariado 'Ambato la Gran Ciudad' para celebrar a niños de esacasos recursos, el evento desarrolló actividades propias para su entretenimiento
AMBATO

CAMPAÑA DE ALFABETIZACIÓN CON EL MINISTERIO DE EDUCACIÓN
En conjunto con el Ministerio de Educación se llevó a cabo la Campaña de Alfabetización, Educación Básica y Bachillerato Monseñor Leónidas Proaño para jóvenes y adultos dentro de las instalaciones de la EP-EMA

EJES DE TRABAJO URBANO Y RURAL GADMA
COSMOVISIÓN

ENTREGA DE JERINGUILLAS – EMPRESA PRIVADA –
El 16 de julio se realizó la entrega de 4.000 jeringuillas a la Gobernación de Tungurahua por parte de la Cooperativa Migrantes del Ecuador en coordinación con la EP-EMA, con el objetivo de iniciar la segunda etapa de vacunación a usuarios del Mercado Mayorista.

CAMPAÑA DE VACUNACIÓN COVID 19 3RA DOSIS
El 12 de enero se realizó la coordinación con la municipalidad para ejecutar la campaña de vacunación de la tercera dosis a todo el personal de la EP-EMA

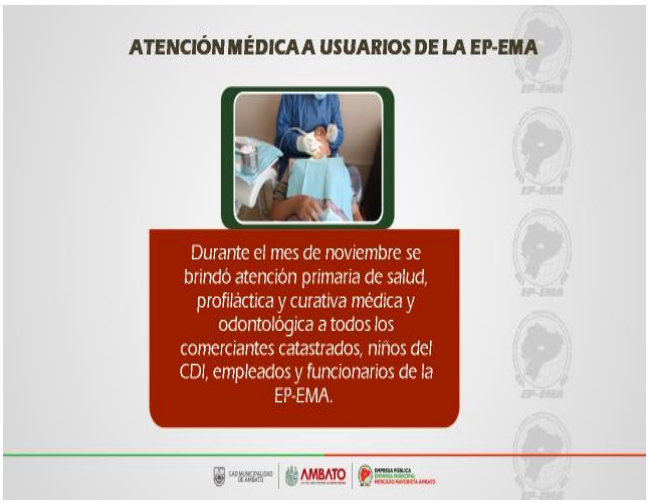
ATENCIÓN MÉDICA A USUARIOS DE LA EP-EMA
Durante el mes de noviembre se brindó atención primaria de salud, profiláctica y curativa médica y odontológica a todos los comerciantes catastrados, niños del CDI, empleados y funcionarios de la EP-EMA.

DONACIÓN DE PRODUCTOS JUNTO A LA SRTA. GOBIERNO PROVINCIAL
Como manera de apoyo al servicio social de Tungurahua, los comerciantes de diferentes naves del Mercado Mayorista Ambato, donaron varios productos a la Srta. María Paula Villacreces Gobierno Provincial, para su posterior entrega en forma de kits a los sectores necesitados de Pillaro y Pasa con motivo del día de la madre.

DONACIÓN PRODUCTOS - CONAGOPARE
Para brindar ayuda social hacia los sectores en extrema pobreza de la provincia de Tungurahua, el 10 de junio se estableció acuerdos de cooperación interinstitucional con la CONAGOPARE, referentes a la donación de productos a los más necesitados.
AMBATO

CAMPAÑA EN CONTRA DE LA VIOLENCIA A LA
La EP-EMA en trabajo conjunto con la Secretaria de Derechos Humanos, el en mes de marzo, realizaron una campaña sobre la violencia, dirigido a los usuarios en general con el objetivo de sensibilizar a la población.
AMBATO

EJES DE TRABAJO URBANO Y RURAL GADMA
COMERCIALIZACIÓN
AMBATO

SEGUNDO CONGRESO DE MERCADOS MAYORISTAS
2do. Congreso Nacional de Mercados Mayoristas a nivel nacional, se contó con ponentes que expusieron temas de importancia para los actores de la cadena agroalimentaria
AMBATO

FERIA DE COOPERACIÓN PÚBLICO – PRIVADA EP-EMA 2022
Feria de Cooperación Público – Privada EP-EMA, realizada para activar la economía de comerciantes catastrados en el mes de diciembre beneficiando a más de 1.000 comerciantes catastrados.
AMBATO

ADJUDICACIÓN DE PUESTOS
Adjudicación de 158 puestos, con la presencia una la comisión conformada por personal de la EP-EMA y miembros del Directorio.
AMBATO

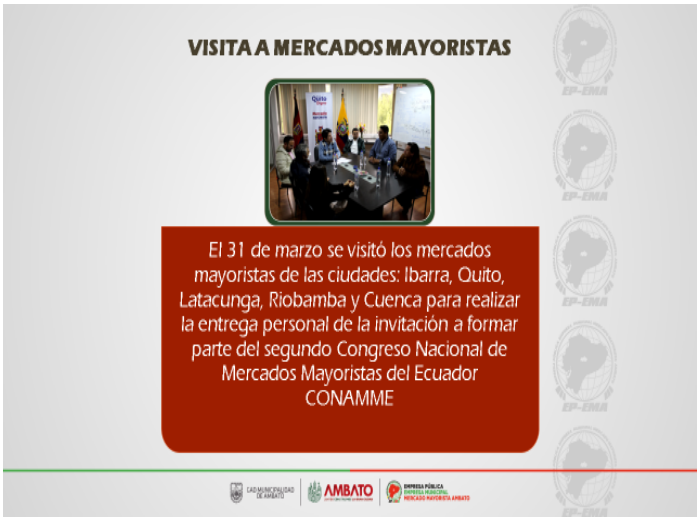
VISITA A MERCADOS MAYORISTAS
El 31 de marzo se visitó los mercados mayoristas de las ciudades: Ibarra, Quito, Latacunga, Riobamba y Cuenca para realizar la entrega personal de la invitación a formar parte del segundo Congreso Nacional de Mercados Mayoristas del Ecuador CONAMME

IMAGEN CORPORATIVA
Colocación de elementos publicitarios para mejorar la imagen corporativa de la EP-EMA: Rótulo, diseño de puerta, diseño de imagen del sistema informativo y letrero informativo.

ESTANDARIZACIÓN DE ENVASES Y EMBALAJE
El 14 de abril luego de varias reuniones, se procedió a aprobar la estandarización y diseño del saco para comercialización del producto choclo. Posteriormente el martes 19 de abril se procedió a socializar a productores y comerciantes de choclo y zanahoria mediante la difusión de la información por medios digitales.

IDENTIFICACIÓN DE PRODUCTORES
El 26 de abril en reunión mantenida con representantes del Ministerio de Agricultura y Ganadería se observó los avances del proceso de identificación y certificación de los agricultores de la provincia de Tungurahua.

MINGA DE SANITIZACIÓN Y LIMPIEZA
+2
El martes 27 de julio se realizó la minga de limpieza y sanitización de las instalaciones del Mercado Mayorista, sus edificios administrativos, naves, bodegas cubículos, baterías sanitarias y espacios de parqueo.

EJES DE TRABAJO URBANO Y RURAL GADMA
INFRAESTRUCTURA

MANTENIMIENTO DEL SISTEMA HIDROSANITARIO
Mantenimiento del Sistema Hidrosanitario de la EP-EMA. Más de 15 mil usuarios beneficiados. Plazo de 150 días de ejecución. Costo 389.707,08 USD

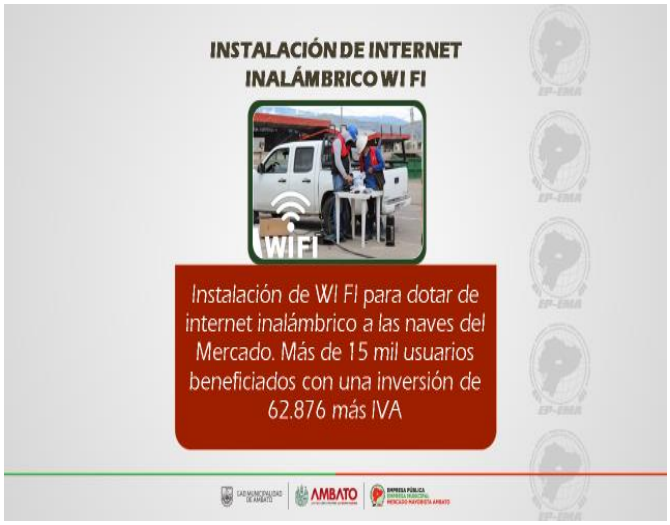
INSTALACIÓN DE INTERNET INALÁMBRICO WI FI
WIFI
Instalación de WI FI para dotar de internet inalámbrico a las naves del Mercado. Más de 15 mil usuarios beneficiados con una inversión de 62.876 más IVA

EJES DE TRABAJO URBANO Y RURAL GADMA
PROYECCIÓN

PROYECCIÓN 2023
COMPLETADO AUDITORÍA INTERNA DE PROCESOS
COMPLETADO PROYECTO IICA (COMERCIALIZACIÓN)
COMPLETADO ESTUDIO DE SEGURIDAD FÍSICA Y ELECTRÓNICA PARA LA EP-EMA
COMPLETADO CONVENIO EMAPA (COMERCIALIZACIÓN)
COMPLETADO CONVENIO MAG (COMERCIALIZACIÓN)

PROYECCIÓN 2023
COMPLETADO CONVENIO UTA (INVESTIGACIÓN)
COMPLETADO LEVANTAMIENTO FICHAS TÉCNICAS DE PRODUCTOS
COMPLETADO REDISEÑO DE SITIO WEB
COMPLETADO PLAN MAESTRO DE COMERCIALIZACIÓN
COMPLETADO PROCESOS DE CAPACITACIÓN AGRICULTORES

PROYECCIÓN 2023
COMPLETADO PROCESOS DE CAPACITACIÓN COMERCIANTES
COMPLETADO AUDITORÍA PARA CERTIFICACIÓN ISO
COMPLETADO PROCESO CONSULTORÍA SISTEMA DE VIGILANCIA
COMPLETADO CONVENIO UTI (PASANTÍAS)
EN PROCESO PACKAGING DE PITAJAYA

PROYECCIÓN 2023
EN PROCESO
REFORMA DE TARIFAS EN BATERIAS SANITARIAS
EN PROCESO
CERTIFICACIÓN ISO
EN PROCESO
REMARKETING ZONA DEL CONSUMIDOR FINAL
EN PROCESO
REFORMA REGLAMENTO INTERO
(ART. IDENTIFICACIÓN DE PRODUCTORES)
EN PROCESO
REFORMA AL REGLAMENTO DE
COMPRA DE RENUNCIAS
EN PROCESO
REGLAMENTO GESTIÓN DE TALENTO HUMANO
AMBATO

¡GRACIAS POR
SU ATENCIÓN!
Ing. Mauricio Quiroga.
Gerente General
EP-EMA22
ELABORADO POR ING. FERNANDO VILLAFUERTE O.
AMBATO

MATRIZ DE REQUERIMIENTOS

PROBLEMÁTICA	REQUERIMIENTO
PRESENCIA DE DELINCUENCIA AL INTERIOR DEL MERCADO MAYORISTA	IMPLEMENTACIÓN DE CONTROLES MEDIANTE OPERATIVOS INTERINSTITUCIONALES, CON POLICÍA NACIONAL, AGENCIA DE CONTROL Y ORDEN Y LA EP-EMPRESA PÚBLICA MERCADO MAYORISTA AMBATO

8. PLAN DE SUGERENCIAS CIUDADANAS DEL AÑO ANTERIOR IMPLEMENTADAS EN LA GESTIÓN INSTITUCIONAL

PROBLEMÁTICA	CUMPLIMIENTO
PRESENCIA DE GRAN CANTIDAD DE INTRODUCTORES QUE AFECTA AL COMERCIANTE CATASTRADO	SE HAN REALIZADO CONTROLES PERMANENTES POR PARTE DE SUPERVISORES, COMISARIO, GUARDIAS ADMINISTRATIVOS DE LA EP-EMA, EN COORDINACION CON EL PERSONAL DE LA POLICÍA NACIONAL QUE SE ENCUENTRA AL INTERIOR DEL MERCADO MAYORISTA.

9. MEDICIÓN DE LA SATISFACCIÓN DE LA GESTIÓN

Se entregó una matriz para que los asistentes al evento califiquen la gestión de la EP-Empresa Municipal Mercado Mayorista Ambato durante el 2022, obteniendo los siguientes resultados.

CALIFICACIÓN	MUY BUENA	BUENA	REGULAR	MALA	TOTAL
NÚMERO	33	16	5	0	54
PORCENTAJE	61.11%	29.63%	9,26%	0%	100%

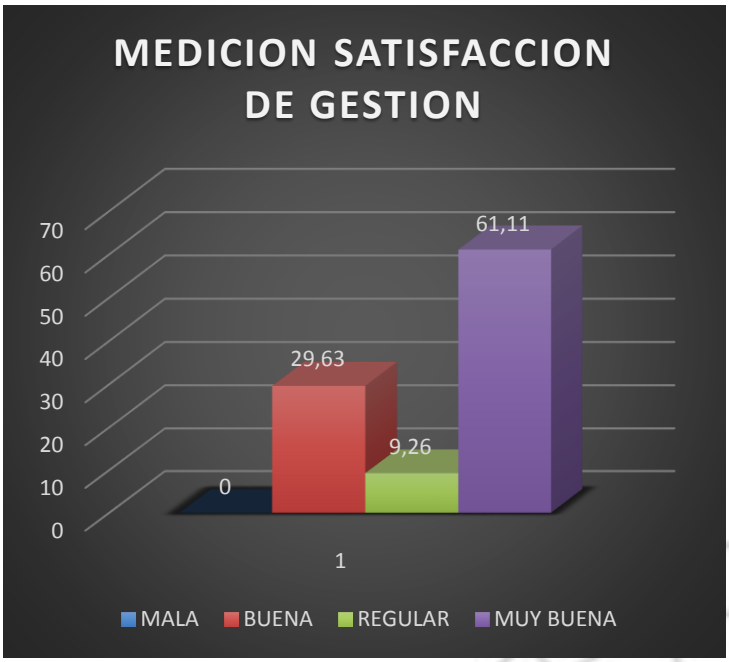

MUY BUENA	BUENA	REGULAR	MALA
33	16	5	0

10. ARCHIVO FOTOGRÁFICO

Inauguración del evento de rendición de cuentas – Auditorio Departamento de Cultura GADMA (Centro Cultural Eugenia Mera)

AUTORIDADES INVITADAS A LA RENDICIÓN DE CUENTAS

PRESENTACIÓN DEL EVENTO

LECTURA DE LA NORMATIVA LEGAL

INFORME DE RENDICIÓN DE CUENTAS POR PARTE DEL ING. MAURICIO QUIROGA- GERENTE GENERAL DE LA EP-EMA

RENDICIÓN DE CUENTAS DE LA EMPRESA PÚBLICA EMPRESA
MUNICIPAL MERCADO MAYORISTA AMBATO AÑO 2022
CAD MUNICIPALIDAD DE AMBATO
AMBATO
EMPRESA PÚBLICA
EMPRESA MUNICIPAL
MERCADO MAYORISTA AMBATO

RENDICIÓN DE CUENTAS DE LA EMPRESA PÚBLICA EMPRESA
MUNICIPAL MERCADO MAYORISTA AMBATO AÑO 2022
GAD MUNICIPALIDAD DE AMBATO
AMBATO
EMPRESA PÚBLICA EMPRESA MUNICIPAL MERCADO MAYORISTA AMBATO

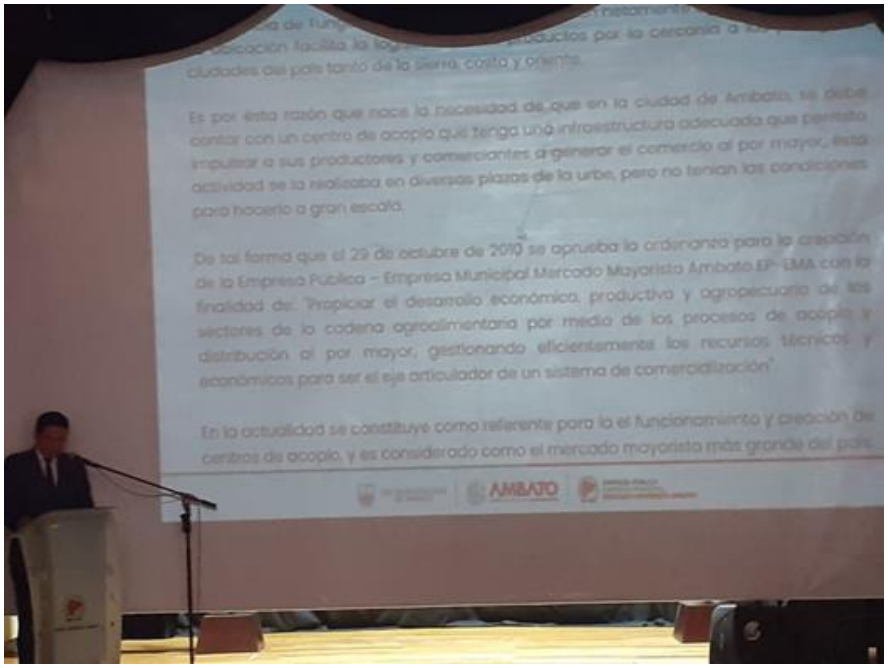
Es por esta razón que nace la necesidad de que en la ciudad de Ambato, se debe contar con un centro de acopio que tenga una infraestructura adecuada que permita impulsar a sus productores y comerciantes a generar el comercio al por mayor, esta actividad se la realizaba en diversas plazas de la urbe, pero no tenían las condiciones para hacerlo a gran escala.
De tal forma que el 29 de octubre de 2010 se aprueba la ordenanza para la creación de la Empresa Pública – Empresa Municipal Mercado Mayorista Ambato EP-EMA con la finalidad de: "Propiciar el desarrollo económico, productivo y agropecuario de los sectores de la cadena agroalimentaria por medio de los procesos de acopio y distribución al por mayor, gestionando eficientemente los recursos técnicos y económicos para ser el eje articulador de un sistema de comercialización".
En la actualidad se constituye como referente para la el funcionamiento y creación de centros de acopio, y es considerado como el mercado mayorista más grande del país.
AMBATO

11. ANEXOS

ANEXOS

- ACTA DE SOCIALIZACIÓN
- MATRIZ PARA SISTEMATIZAR APORTES CIUDADANOS
- MATRIZ DE REGISTRO DEASISTENCIA